

EC-CUBE3 決済プラグイン

決済機能 導入説明書

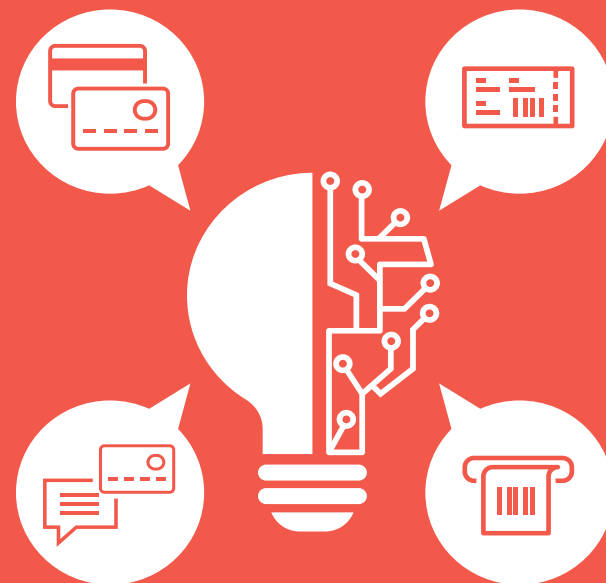

本書は「メタップスペイメント EC-CUBE 3.0系用 決済プラグイン」の決済機能について、その導入方法を説明したものです。

1. 決済プラグインの概要
2. システム要件
3. 決済プラグインのインストールおよび設定方法
 - 1-3. 決済プラグインのインストール方法
 - 4-8. 決済プラグインの設定方法
 - 9-10. 支払方法の設定
 - 11-12. 配送方法の設定
4. コンビニ決済
 1. 決済状況の確認方法
 2. 支払用番号の無効化
5. クレジットカード決済
 1. 決済状況の確認方法
 2. 決済管理
 3. カード情報管理
6. 特定商取引法に基づく表記の設定
7. お客様のカード決済の流れ
8. 免責事項

当決済プラグインでは弊社が提供する次の決済サービスをEC-CUBE上からご利用いただけます。

- クレジットカード決済（通常決済、ユーザーID決済）
- コンビニ決済

サービスをご利用いただくにあたっては弊社への事前申し込みが必要です。
各決済の詳細につきましては弊社ホームページなどからご確認頂けます。

弊社ホームページURL： <http://www.metaps-payment.com/>

当プラグインをご利用いただくには、以下の要件を満たしている環境が必要です。

項目	条件
EC-CUBE本体バージョン	3.0.x (3.0.5以降必須)
ネットワーク	EC-CUBEがインストールされているWebサーバからインターネット方向へのHTTPSアクセスが許可されていること。 ※インターネットからWebサーバへのアクセスでは御座いませんのでご注意ください。
決済サービス利用契約	弊社が定める規約に基づいたサービス利用契約

3. 決済プラグインの設定方法（決済プラグインのインストール）

管理画面のメニューから

- ① オーナーストア→プラグイン→プラグイン一覧を表示から、
- ② 独自プラグインのアップロードボタンをクリックします。

EC-CUBE. ペイデザインテスト EC-CUBE 3.0.8 管理用アカウント 様

ホーム オーナーストア プラグイン一覧

商品管理

受注管理

会員管理

コンテンツ管理

設定

① オーナーズストア

プラグイン

プラグイン一覧

購入済プラグイン

高度な設定

テンプレート

認証キー設定

オーナーズストアプラグイン [プラグインの新規追加はこちら](#)

インストールされているプラグインはありません。

独自プラグイン [プラグインのアップロードはこちら](#) ②

インストールされているプラグインはありません。

3-1. 決済プラグインの設定方法（決済プラグインのインストール）

新規プラグインアップロードのファイル選択から、プラグインファイル(PayDesign.tar.gz)を選択し、アップロードボタンをクリックします。

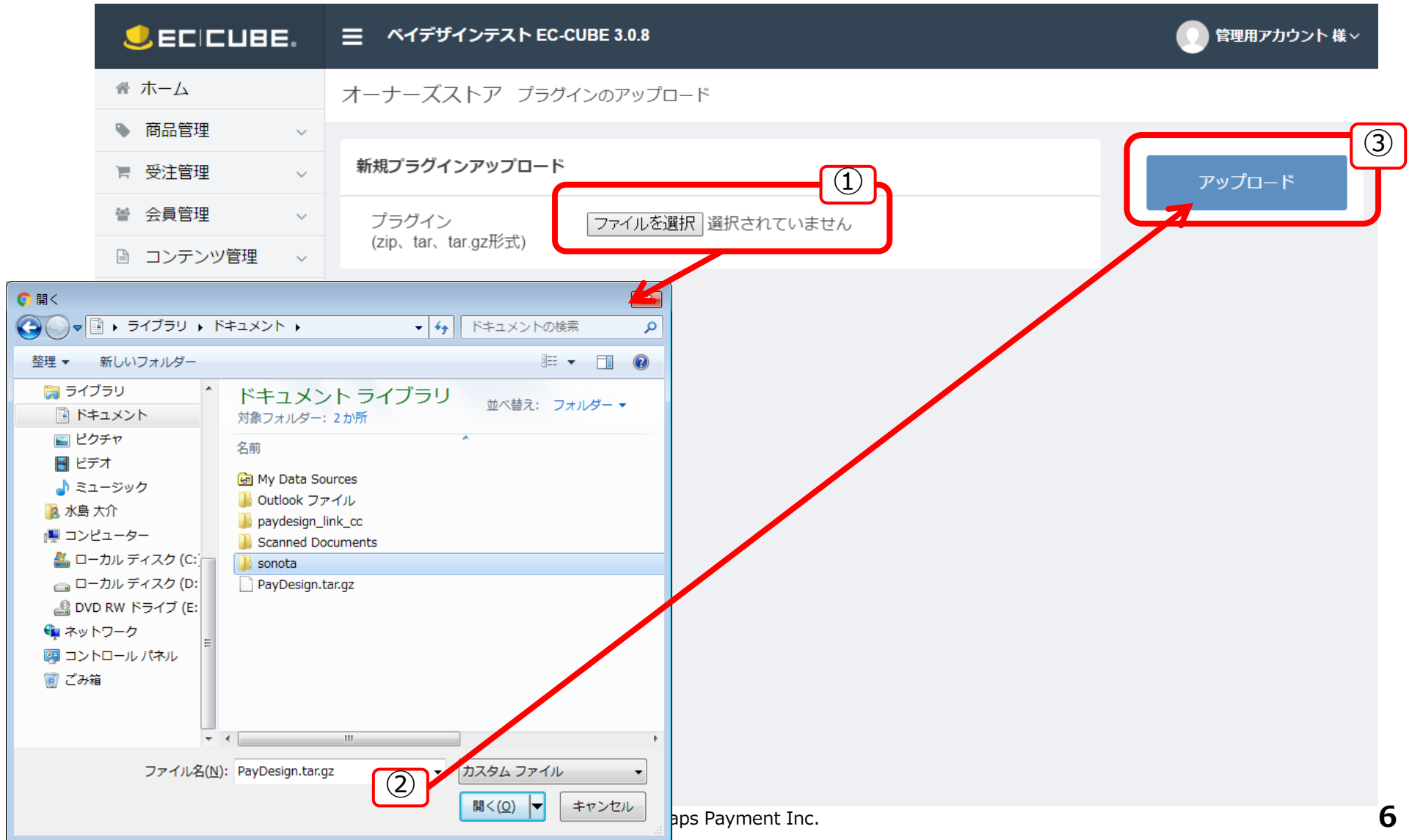

3-2. 決済プラグインの設定方法（決済プラグインのインストール）

アップロードされると、プラグインがインストールされ、下記の画面が表示されます。
この時点ではインストールされたプラグインは無効です。次に有効化の処理を行います。

EC|CUBE. ☰ ペイデザインテスト EC-CUBE 3.0.8 👤 管理用アカウント様

ホーム オーナーズストア プラグイン一覧

商品管理

受注管理

会員管理

コンテンツ管理

設定

📍 オーナーズストア

プラグイン

プラグイン一覧

購入済プラグイン

高度な設定

テンプレート

認証キー設定

📢 プラグインをインストールしました。

オーナーズストアプラグイン [プラグインの新規追加はこちら](#)

インストールされているプラグインはありません。

独自プラグイン [プラグインのアップロードはこちら](#)

プラグイン	バージョン	コード	アップデート	設定
ペイデザイン決済・定期購入プラグイン (停止中)	1.0.4	PayDesign	<input type="button" value="ファイルを選択"/> 選択されていません	
有効にする / 削除			<input type="button" value="アップロード"/>	

210.196.101.210/demoeccube3/admin/store/plugin/1/enable

注意：現時点ではプラグインは無効です。
「有効にする」をクリックしてください。

3-3. 決済プラグインの設定方法（決済プラグインの有効化）

「有効にする」をクリックすると、下記の画面が表示され、プラグインが有効になります。
次にプラグインの設定を行います。

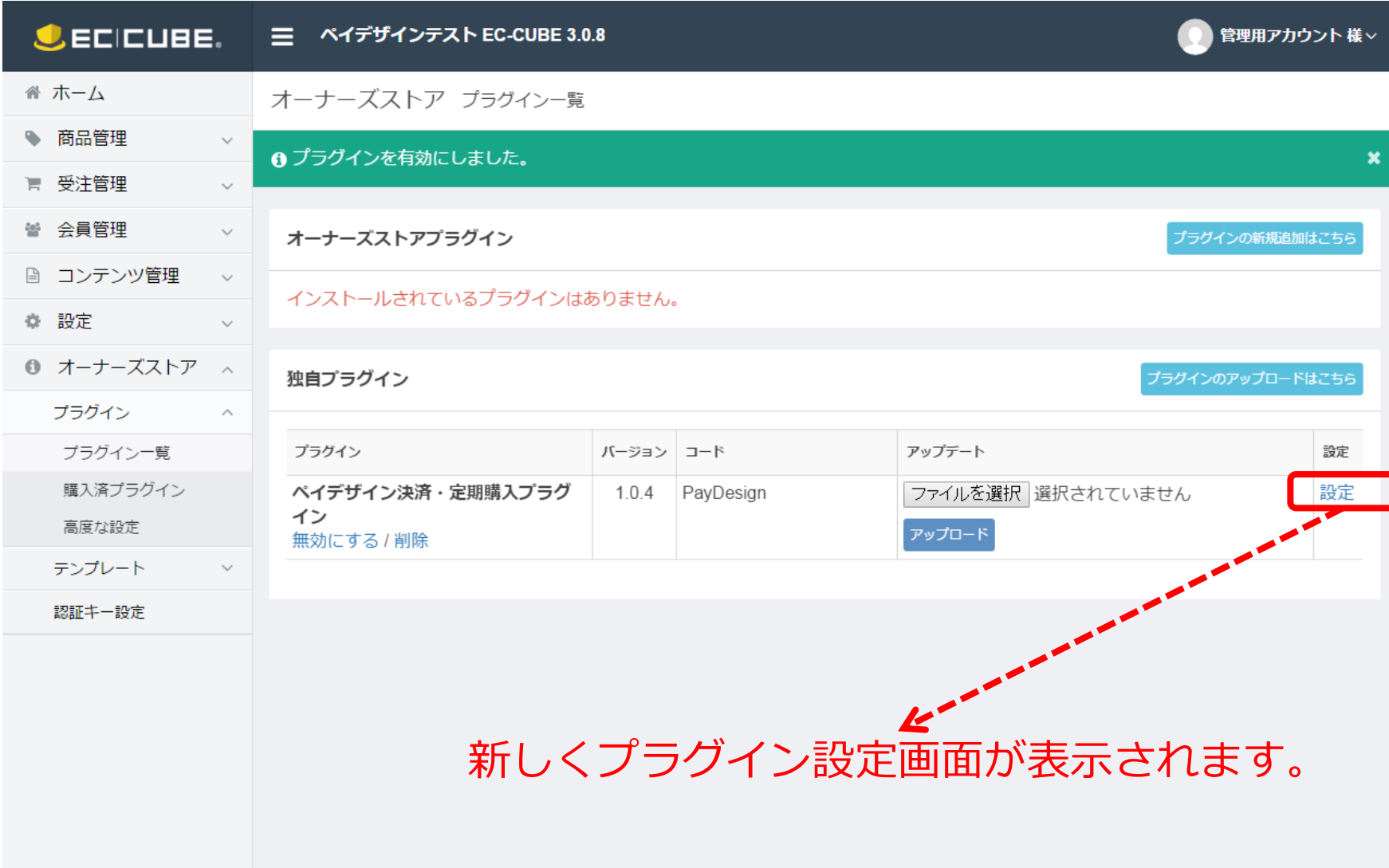

EC-CUBE. バイデザインテスト EC-CUBE 3.0.8 管理用アカウント 様

ホーム オーナーストア プラグイン一覧

商品管理

受注管理

会員管理

コンテンツ管理

設定

オーナーストア

プラグイン

プラグイン一覧

購入済プラグイン

高度な設定

テンプレート

認証キー設定

プラグインを有効にしました。

オーナーストアプラグイン [プラグインの新規追加はこちら](#)

インストールされているプラグインはありません。

独自プラグイン [プラグインのアップロードはこちら](#)

プラグイン	バージョン	コード	アップデート	設定
バイデザイン決済・定期購入プラグイン 無効にする / 削除	1.0.4	PayDesign	<input type="button" value="ファイルを選択"/> 選択されていません <input type="button" value="アップロード"/>	<input type="button" value="設定"/>

新しくプラグイン設定画面が表示されます。

3-4. 決済プラグインの設定方法

新しく下記の画面が表示されます。決済を正常に行うため、いくつか設定をいたします。

EC-CUBE. ペイデザインテスト EC-CUBE 3.0.8 管理用アカウント様

ホーム

商品管理

受注管理

会員管理

コンテンツ管理

設定

オーナーズストア

ペイデザイン決済プラグイン

ペイデザインより通知された各種設定情報を下記フォームで設定してください。
尚、下記通知先URLを営業担当までご連絡願います。

この内容で登録する

通知先情報

【クレジットカード決済】ご利用時通知先URL
`http://210.196.101.210/demoeccube3/shopping/paydesign/result`

【コンビニ決済】ご利用時通知先URL
`http://210.196.101.210/demoeccube3/shopping/paydesign/convPaymentResult`

【コンビニ決済】ご利用時取消通知先URL
`http://210.196.101.210/demoeccube3/shopping/paydesign/convCancelResult`

サーバIP :
10.201.0.90

決済方法の設定 (*は決済選択時に必須項目となります)

ご利用決済サービス

クレジットカード決済 コンビニ決済

プリフィックスワード (通常注文用) *

PDP_

この情報はメタップスペイメントへのIP登録設定で利用します。

3-5. 決済プラグインの設定方法

利用する決済を決定します。すべての設定が完了したら登録ボタンをクリックします。

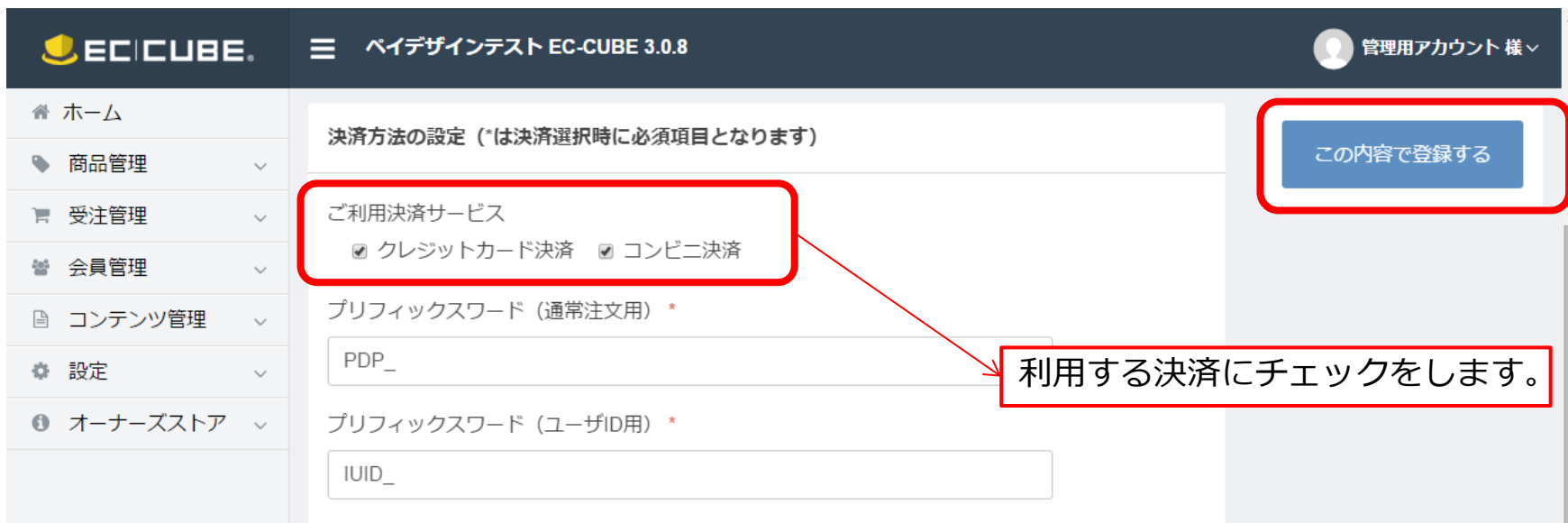

EC-CUBE. ペイデザインテスト EC-CUBE 3.0.8 管理用アカウント 様

決済方法の設定 (*は決済選択時に必須項目となります)

この内容で登録する

ご利用決済サービス

- クレジットカード決済
- コンビニ決済

プリフィックスワード (通常注文用) *

PDP_

プリフィックスワード (ユーザID用) *

IUID_

利用する決済にチェックをします。

3-6. 決済プラグインの設定方法

クレジットカード決済を利用の際に設定します。

EC-CUBE. ≡ ペイデザインテスト EC-CUBE 3.0.9 プラグイン検取ユーザー様

ホーム
商品管理
受注管理
会員管理
コンテンツ管理
設定
オーナーズストア

クレジットカード決済の設定 (*はクレジットカード決済選択時に必須項目となります)

IPコード*

0353252099

IPパスワード*

5325

売上即時確定

有効 無効

ユーザーID決済

有効 無効

定期購入の設定

定期購入

有効 無効

会員によるマイページからの次回注文日の変更を許可する

有効 無効

会員によるマイページからの申込状況の変更を許可する

有効 無効

メタップスペイメントより案内のあるIPコード、IPパスワードを入力します。

カード決済を与信取得、売上確定を一度に行う際は有効にチェックします。カード決済を与信で止め、手動で売上を確定する際は無効にチェックします。

通常有効にチェックします。

通常全て無効にチェックします。
※継続課金機能が必要な際は、営業担当にお申し付けください

3-7. 決済プラグインの設定方法

決済を正常に行うため、いくつか設定をいたします。

管理用アカウント 様

この内容で登録する

会員

メタップスペイメントより案内のあるIPコード、IPパスワードを入力します。

有効 ● 無効 ●

コンビニ決済の設定 (*はコンビニ決済選択時に必須項目となります)

IPコード*

IPパスワード*

ご利用コンビニ情報*

- Loppi決済(ローソン・セイコーマート・ミニストップ)
- Seven決済(セブンイレブン) FAMIMA決済(ファミリーマート)
- オンライン決済(サークルKサンクス・デイリーヤマザキ・ヤマザキデイリー・スリーエフ)

コンビニ支払期限*

コンビニ支払期限を選択してください

利用コンビニを設定します。チェックは審査が通過したコンビニのみにしてください。

コンビニ支払情報の支払期限を設定してください。

登録するボタンをクリックすると下記の画面が表示され、プラグイン設定は完了です。

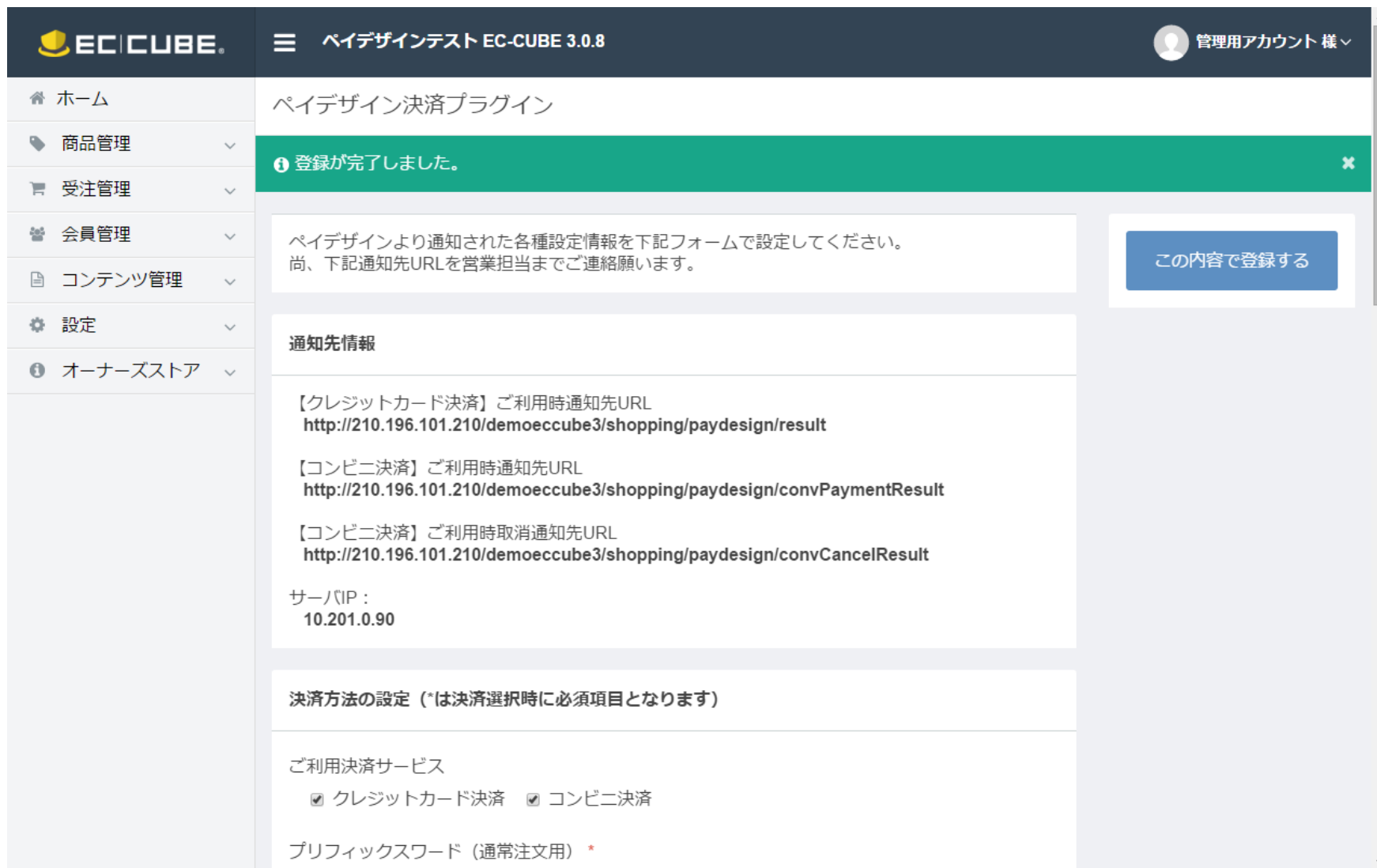

EC-CUBE. ペイデザインテスト EC-CUBE 3.0.8 管理用アカウント 様

ホーム ペイデザイン決済プラグイン

商品管理

受注管理

会員管理

コンテンツ管理

設定

オーナーズストア

登録が完了しました。

ペイデザインより通知された各種設定情報を下記フォームで設定してください。
尚、下記通知先URLを営業担当までご連絡願います。

この内容で登録する

通知先情報

【クレジットカード決済】 ご利用時通知先URL
<http://210.196.101.210/demoeccube3/shopping/paydesign/result>

【コンビニ決済】 ご利用時通知先URL
<http://210.196.101.210/demoeccube3/shopping/paydesign/convPaymentResult>

【コンビニ決済】 ご利用時取消通知先URL
<http://210.196.101.210/demoeccube3/shopping/paydesign/convCancelResult>

サーバIP :
10.201.0.90

決済方法の設定 (*は決済選択時に必須項目となります)

ご利用決済サービス

クレジットカード決済 コンビニ決済

プリフィックスワード (通常注文用) *

3-9. 決済プラグインの設定方法（支払方法設定）

管理画面のメニューから

- ①設定→基本設定情報→支払方法設定をクリック
- ②設定する決済方法の右端…をクリックし、編集を選択

EC-CUBE. バイデザインテスト EC-CUBE 3.0.8 管理用アカウント 様

ショップ設定 支払方法管理

支払方法

支払方法	手数料	利用条件	
コンビニ決済	0	1円～無制限	…
クレジットカード決済	0	1円～無制限	編集 削除 下へ
郵便振替	0	0円～無制限	…
現金書留	0	0円～無制限	…
銀行振込	0	0円～無制限	…
金引換	0	0円～無制限	…

支払方法を新規入力

このページでお客様の支払方法表示順番を変更することもできます。

210.196.101.210/demoeccube3/admin/setting/shop/payment/6/edit

3-10. 決済プラグインの設定方法（支払方法設定）

名称を変更したり利用可能な価格帯を設定することができます。
変更点を入力後、登録ボタンをクリックします。

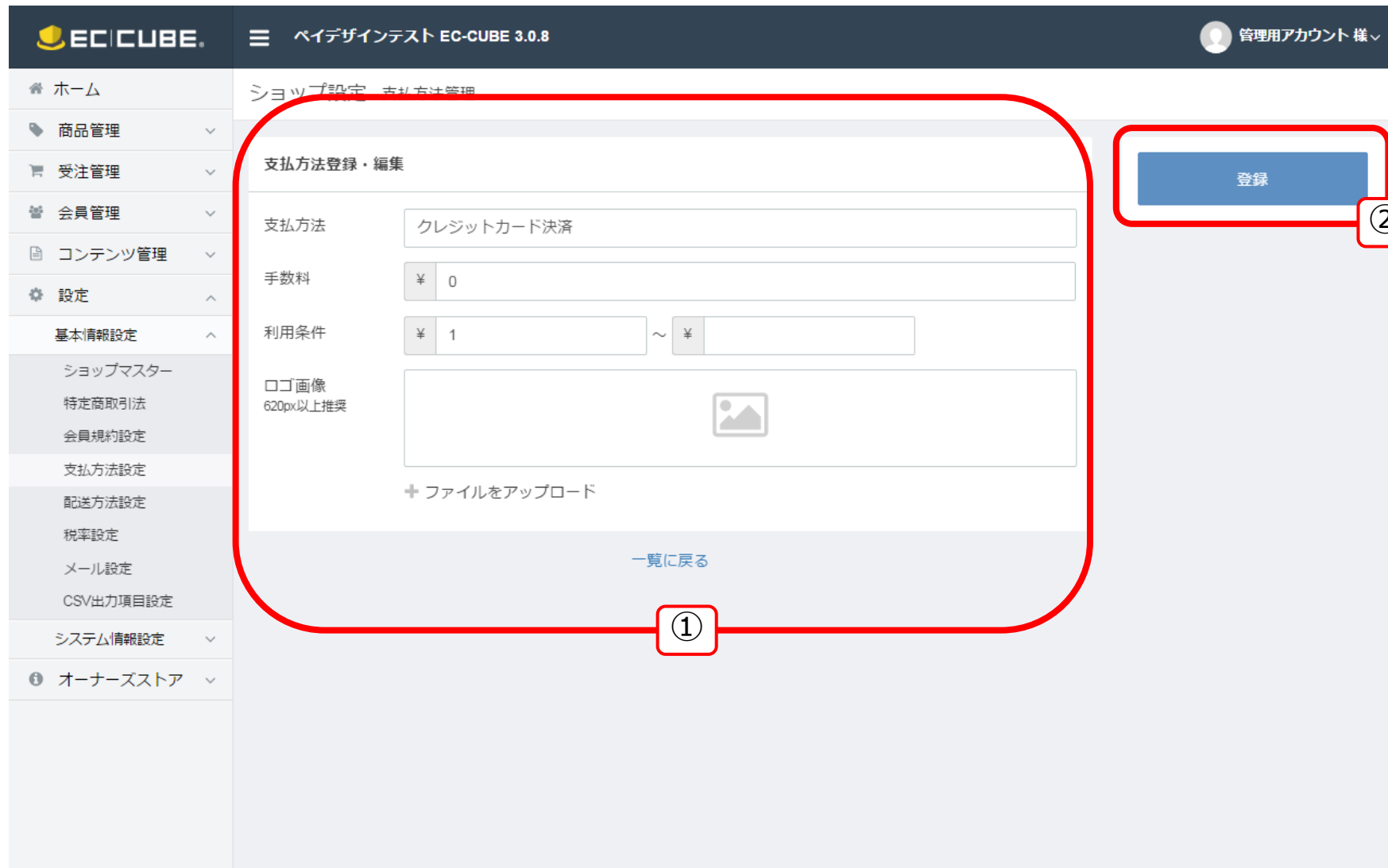

EC-CUBE. ペイデザインテスト EC-CUBE 3.0.8 管理用アカウント 様

ショップ設定 支払方法管理

支払方法登録・編集

支払方法

手数料

利用条件 ~

ロゴ画像
620px以上推奨

+ ファイルをアップロード

登録

一覧に戻る

3-11. 決済プラグインの設定方法（配送方法設定）

各種配送方法に決済サービスを設定することで、決済サービスが注文時に表示されます。

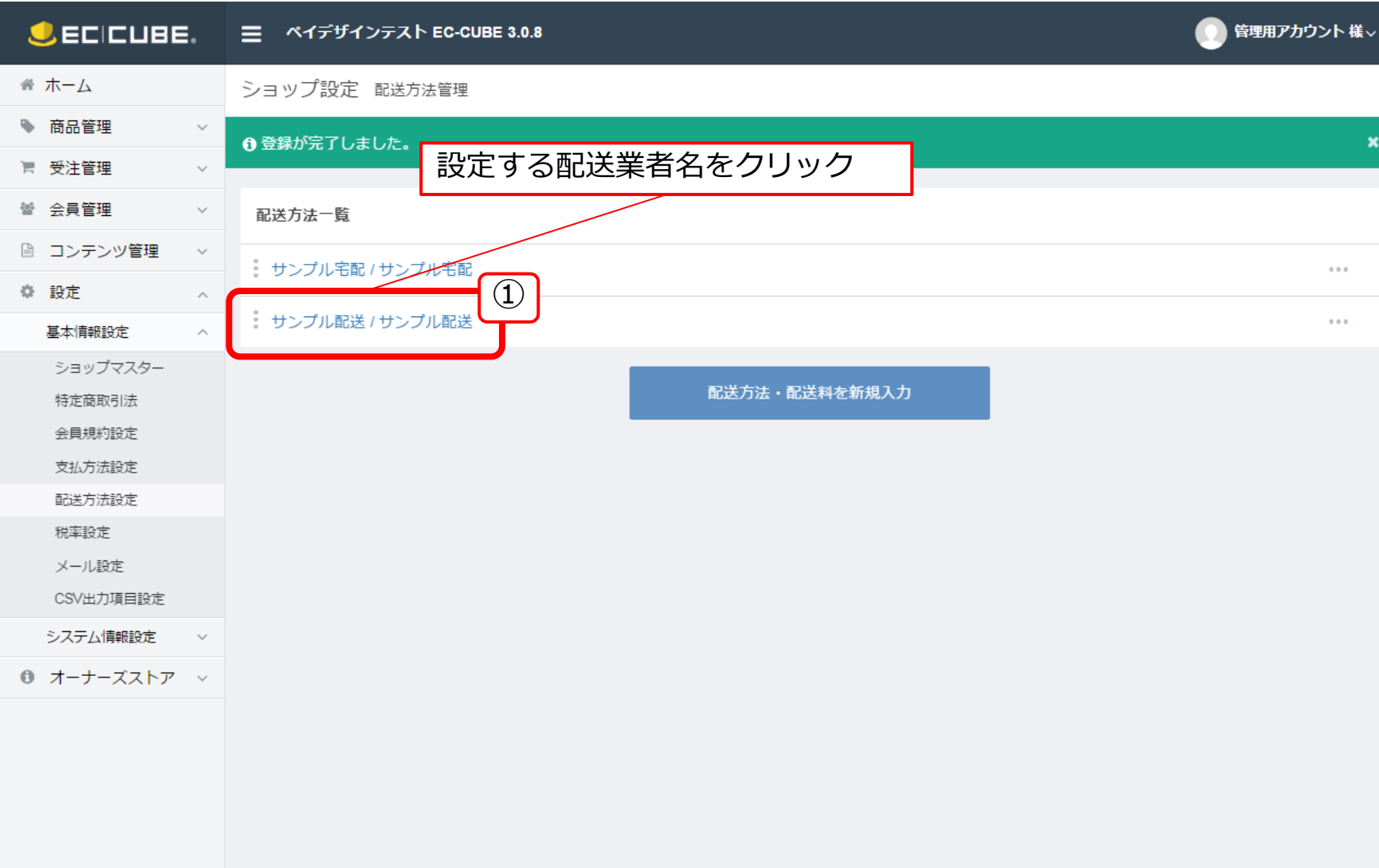

3-12. 決済プラグインの設定方法（配送方法設定）

配送業者ごとに設定する決済方法にチェックし、登録ボタンをクリック。

EC-CUBE. ペイデザインテスト EC-CUBE 3.0.8 管理用アカウント 様

ホーム ショップ設定 配送先管理

商品管理

受注管理

会員管理

コンテンツ管理

設定

基本情報設定

ショップマスター

特定商取引法

会員規約設定

支払方法設定

配送方法設定

税率設定

メール設定

CSV出力項目設定

システム情報設定

オーナーズストア

基本情報

配送業者名 サンプル配送

名称 サンプル配送

伝票No.URL

商品種別 商品種別A

支払方法設定

コンビニ決済 クレジットカード決済 郵便振替 現金書留 銀行振込 代金引換

お届け時間設定

都道府県別送料設定

全国一律送料 ¥ 各都道府県に反映

都道府県ごとに設定する

登録

ショップ用メモ欄

利用する決済方法にチェック

1

2

決済手続きの流れ

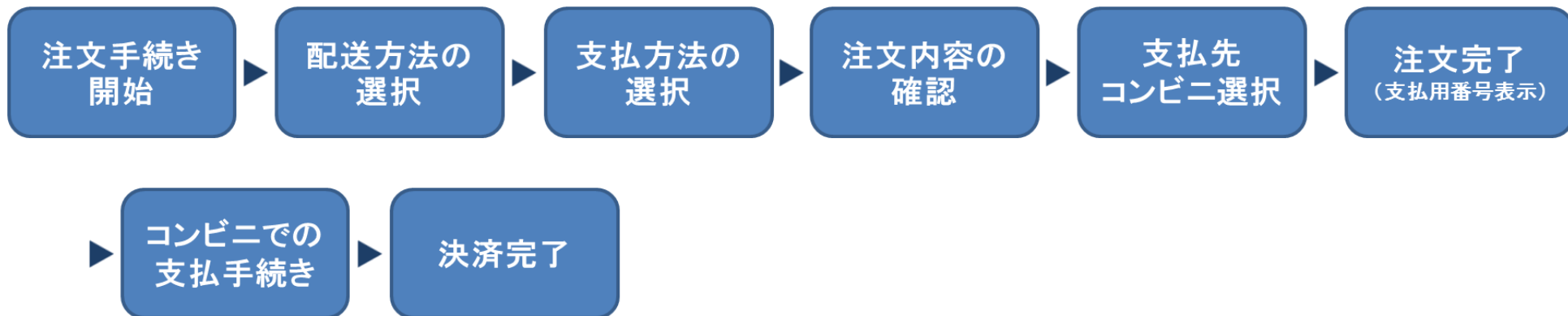

- 注文完了の画面にはコンビニ店頭でのお支払いに必要な情報が表示されます。（注文完了メールにも表示）
- お支払期限までに選択したコンビニでお支払手続きを済ませて頂く必要が御座います。
- コンビニエンスストア各社でのお支払方法は以下URLからご確認いただけます。
<https://www.metaps-payment.com/service/convenience.html>

決済状況はEC-CUBEの受注マスターからご確認頂けます。
受注マスターに表示される対応状況の意味は次のとおりです。

対応状況	決済状況
購入処理中	<p>会員様がお支払先のコンビニを選択中であることを示します。 この状態ではコンビニ支払番号はまだ取得されておられません。</p> <p>※検索条件に「購入処理中」を選択した時のみ表示されます。 ※コンビニ選択画面でブラウザを閉じてしまった場合、このステータスのまま受注マスターに残ります。</p>
入金待ち	<p>会員様がお支払先のコンビニを選択し、コンビニ支払番号の取得が完了した状態です。 この状態ではまだ入金は完了しておられません。</p> <p>【重要】 対応状況が「入金待ち」の場合、他のステータスに手動で変更することはお止め下さい。 入金状況が正しく反映されなくなるなど不具合の原因となります。</p>
入金済み	<p>会員様がコンビニ店頭にて入金を済ませた状態です。</p>

コンビニ決済の受注データでは、以下の決済管理機能が提供されます。

コンビニ決済情報 ^

決済用注文ID PDP_16

決済完了日時

決済操作 申込キャンセル実行

機能名	動作
申込キャンセル	取得済みコンビニ支払用番号を無効化し、店頭での入金手続きを出来なくします。 【重要】 入金済みの決済を取消す機能では御座いませんのでご注意ください。

決済手続きの流れ

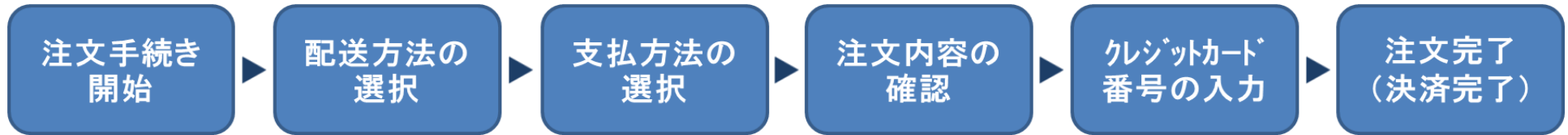

- 「クレジットカード番号の入力」では弊社サイトへ画面遷移し、カード情報の認証後にEC-CUBEの画面へと戻ります。
- 会員の場合、マイページでカード情報を事前登録しておくことにより、買い物する際のカード情報入力を省略することが可能です。（毎回カード情報を入力することも可能）
- 受注時の決済状態をオーソリ（与信）のみとするか、売上確定まで行うかは、プラグイン設定で選択できます。

決済状況はEC-CUBEの受注マスターからご確認頂けます。
受注マスターに表示される対応状況の意味は次のとおりです。

対応状況	決済状況
購入処理中	<p>会員様がカード情報を入力中の状態です。</p> <p>※検索条件に「購入処理中」を選択した時のみ表示されます。 ※オーソリエラーで決済が完了できなかった場合や、カード情報入力画面でブラウザを閉じてしまった場合も、このステータスのまま受注マスターに残ります。</p>
決済処理中	<p>会員様の注文が完了し、オーソリ（与信）が取得された状態です。 この状態ではまだ売上は確定しておりません。</p> <p>受注編集画面から「売上確定」または「与信取消」が実行可能です。</p> <p>【重要】 対応状況が「決済処理中」の場合、他のステータスに手動で変更することはお止め下さい。 決済状況が正しく反映されなくなるなど不具合の原因となります。</p>
新規受付	<p>会員様の注文が完了し、売上が確定した状態です。</p> <p>受注編集画面から「返品」が実行可能です。</p>

クレジットカード決済の受注データでは、以下の決済管理機能が提供されます。

クレジットカード決済情報 ^

決済用注文ID PDP_51

決済完了日時 2016/03/25

決済操作

売上確定(実売上)実行
与信取消実行
取消(返品)実行
決済状態確認

機能名	動作
売上確定（実売上）	オーソリ（与信）状態の決済を売上確定します。 処理に成功した場合、対応状況は「決済処理中」から「新規受付」に更新されます。
与信取消	オーソリ（与信）状態の決済を取消します。 対応状況は更新されませんので、運用に合わせて手動更新して下さい。
取消（返品）	売上確定状態の決済を取消（返品）します。 対応状況は更新されませんので、運用に合わせて手動更新して下さい。
決済状態確認	現在の決済状況を確認します。 対応状況は更新されませんので、運用に合わせて手動更新して下さい。

【重要】 決済管理機能は決済完了日時から6カ月以内に限りご利用いただけます。

期間を過ぎて上記機能を利用した場合、エラーメッセージが表示され処理が行われません。期間が過ぎた決済について確定/取消処理をご希望の場合はお手数ですが弊社までご連絡願います。

普段ご利用されるクレジットカード情報をマイページにて事前登録しておくことで、毎回クレジットカード情報を

入力する手間を省略すること可能です。

この機能では通常のお買い物用と、定期購入用の二種類のカード情報が登録できます。

※定期購入用カード情報はプラグイン設定の定期購入機能を有効にしている場合のみ表示されます。

【登録方法】

- ① マイページ メインメニューから「クレジットカード情報編集」を選択
- ② 「変更する」をクリックし、登録したいカード情報を入力します。
- ③ 有効なカード情報が入力されると、サイト管理者および会員へカード情報の更新をお知らせするメールが送信され、登録が完了します。

【削除方法】

- ① マイページ メインメニューから「クレジットカード情報編集」を選択
- ② 「削除する」をクリックします。
- ③ 処理が正常に行われると、サイト管理者および会員にカード情報の削除をお知らせするメールが送信され削除が完了します。

※定期購入をご利用中の会員様の場合、定期購入用カード情報の削除ボタンは表示されません。

(通常注文時) クレジットカード情報

カード番号 (下4桁) : 0090

カード有効期限 (YYMM形式) : 1606

[変更する](#)

[削除する](#)

(定期注文時) クレジットカード情報

カード番号 (下4桁) : 0090

カード有効期限 (YYMM形式) : 1612

[変更する](#)

6. 特定商取引法に基づく表記の設定

特定商取引法に基づく表記を下記画面から設定します。
すべての項目を入力し、登録ボタンをクリックします。

特定商取引法	
販売業者	<input type="text"/>
運営責任者	<input type="text"/>
所在地	〒 <input type="text"/> - <input type="text"/> <input type="button" value="郵便番号から自動入力"/>
	<input type="text" value="都道府県を選択"/>
	<input type="text" value="市区町村名 (例: 千代田区神田神保町)"/>
	<input type="text" value="番地・ビル名 (例: 1-3-5)"/>
TEL	<input type="text"/> - <input type="text"/> - <input type="text"/>
FAX	<input type="text"/> - <input type="text"/> - <input type="text"/>
メールアドレス	<input type="text"/>
URL	<input type="text"/>
商品代金以	<input type="text"/>

7. お客様のカード決済の流れ

商品を選択し、カートに入れるボタンを押し、カートに遷移します。
複数商品を購入の際はカートボタンを押し、カート画面に遷移します。

くらしを楽しむライフスタイルグッズ

ペイデザインテスト EC-CUBE 3.0.8

全ての商品

キーワードを入力

新規会員登録

お気に入り

ログイン

インテリア キッチンツール 新入荷

ディナーフォーク

通常価格：¥ 37,800 ~ ¥ 124,200 税込

¥ 5,400 ~ ¥ 118,800 税込

商品コード： fork-01 ~ fork-09

関連カテゴリ

[キッチンツール](#) > [食器](#) > [フォーク](#)

新入荷

金

選択してください

数量

1

カートに入れる

お気に入りに追加

セットで揃えたいディナー用のカトラリー。

© Metaps Payment Inc.

合計 ¥ 0

カート画面へ 26

7. お客様のカード決済の流れ

ショッピングカート画面からレジへ進むをクリックしてレジ画面に遷移していただきます。

削除	商品内容	数量	小計
×	 ディナーフォーク 材質：金 サイズ：150cm ¥19,440	1 - +	¥19,440

合計: ¥19,440

レジに進む

お買い物を続ける

レジ画面へ

当サイトについて プライバシーポリシー 特定商取引法に基づく表記 お問い合わせ

7. お客様のカード決済の流れ

カード決済プラグインが設定されていると、お支払方法にクレジットカード決済が表示されます。
また、カード決済の場合は決済完了後、注文が確定するため、「クレジットカード決済へ」ボタンに変更になります。

7. お客様のカード決済の流れ

メタップスペイメントの決済画面に遷移します。
カード番号、有効期限、設定した際はセキュリティコード
を入力しカードでお支払をします。

審査通過し、メタップスペイメントで設定した
カードブランドが表示されます。

メタップスペイメントに申し込の際は
セキュリティコード入力欄が表示されます。

クレジット決済画面のスクリーンショット。お支払い金額は100円。ご利用頂けるカードブランドとしてVISA、MasterCard、JCB、Diners Club International、American Expressが表示されています。クレジットカード番号、有効期限、セキュリティコードの入力欄があります。セキュリティコードの入力欄は、審査通過後に表示されます。また、セキュリティコードの入力欄には、VISA・Master・JCBカードとAmerican Expressカードの裏面の署名部分上に印字されている数字コードのうち、最後の3ケタの数字が示されています。

お支払い

処理には数秒かかる場合がございます。
二重決済を防ぐため「お支払い」ボタンは2回以上押さないようお願い致します。
ブラウザの戻るボタンや更新ボタンもご利用しないようお願い致します。

決済を中止して店舗に戻る

お支払い操作の後、認証に30秒程度かかります。また、認証終了後に、セキュリティー警告で、「続行しますか?」と表示されますが、必ず「はい」をクリックください。
複数回カード情報入力をお間違えになった際はセキュリティロックがかかります。その際はサイト運営者にご連絡ください。

本サイトの決済はPAYDESIGN株式会社が代行しています。
当システム内でご入力いただく情報は、SSL暗号化技術で保護されます。
個人情報保護方針・情報セキュリティ基本方針

Copyright(c)PAYDESIGN INC. All Rights Reserved.

カード決済が完了した際にはご注文完了画面に遷移し、完了となります。

くらしを楽しむライフスタイルグッズ

ペイデザインテスト EC-CUBE 3.0.8

合計 ¥ 0

全ての商品

キーワードを入力

 マイページ

 お気に入り

 ログアウト

インテリア

キッチンツール

新入荷

ご注文完了

ご注文ありがとうございました

ただいま、ご注文の確認メールをお送りさせていただきました。
万一、ご確認メールが届かない場合は、トラブルの可能性もありますので大変お手数ではございますがもう一度お問い合わせ
いただくか、お電話にてお問い合わせくださいませ。
今後ともご愛顧賜りますようよろしくお願い申し上げます。

[トップページへ](#)

- 当プラグインの使用によるいかなる損害につきまして、弊社では一切の責任を負いません。
- 他社プログラムとの競合による問題につきましてはサポート対象外となります。
- 予告なくプラグインの内容の変更を行う場合があります。